

名寄丘の上学園

ら く

広報 が き

No.65 2019年11月発行

ホームページは 検索 
名寄市緑丘9番地1 ☎ 01654-3-9222 📠 01654-3-9772



令和元年9月7日 第11回丘の上フェスティバル。
たくさんの方々にご協力いただき、楽しいひと時を送る事ができました。

今年度のご挨拶に代えて

より質の高い支援を提供するために ～5年間の中期計画を策定～

社会福祉法人名寄みどりの郷
理事長 梅野 博

日頃より当法人の運営にあたりまして、ご利用者をはじめ、ご家族、地域などの皆様方から温かいご支援とご協力をいただき心から感謝申し上げます。

さて、当法人は平成3年の開設から28年が経過しました。その間、時代や制度の変化と共に当法人に求められる役割が変化してきた中で様々な事業を展開してきました。

当法人としては、その時にできることを精一杯行ってきた経過ではありますが、福祉が大きく転換期を迎えている中、どの方向に舵を切るのかを見誤らないことが今後重要になります。

そこで、「サービス」、「人財」、「経営」の3つのキーワードを大きな柱とし、より良いサービスの提供及び強化をするために、平成31（2019）年度から5ヶ年の中期計画（行動計画）を策定いたしました。

3つのキーワードの一つ目の「サービス」では、「ご利用者の満足、ご家族の安心、地域の信頼を得るサービスの提供」を掲げ、二つ目の「人財」では、「人を育て、人を活かし、人を大切にす職環境の確立」、三つ目の「経営」では、「透明性、安定性を確保し、有機的に機能する組織、経営の実践」を目的に、より具体的な取り組みを各センターで実践をすることとしました。

その中で、サービスの質の向上には職員のスキルアップが不可欠なことから、法人経営の原点である「理念、使命」をより具現化し、組織としての目標を明示し、組織目標を達成するための個人目標を設定した上で、目標達成のための管理制度を導入し、法人のビジョンの具現化と人財育成システムの構築に主眼を置き、今年度の実践を展開しております。

今年度は、法人として、各センターとして、「連動性」をテーマに、運営（経営）の道筋を明確化し、どのように連動しているのかを全職員が理解するための取り組みや、将来をイメージ（思考）し、イマジネーション（想像力）を働かせ、クリエイティブな取り組み（創造）を強化することを意識した前半の中で、少しずつですが変化も見られてきております。良い変化ばかりではない時もありますが、後半では、一つずつ整理、改善をし、着実に前に進むために全職員が「ONE TEAM」になり、最大限の力を発揮したいと考えております。

当法人の理念の最初に掲げられている「質の高いサービス提供により、お客様（利用者）の人格・人権・生命を守り、自己実現に向けてのサポートをさせていただきます」の通り、ご利用されている皆様やご家族、地域の皆様に、より質の高い支援を途切れさせることなく提供し続ける法人を目指して参りますので、今後ともさらなるご支援とご協力を賜りますようお願い申し上げます。

社会福祉法人名寄みどりの郷

組織体制図 (令和元年度 11月1日現在)

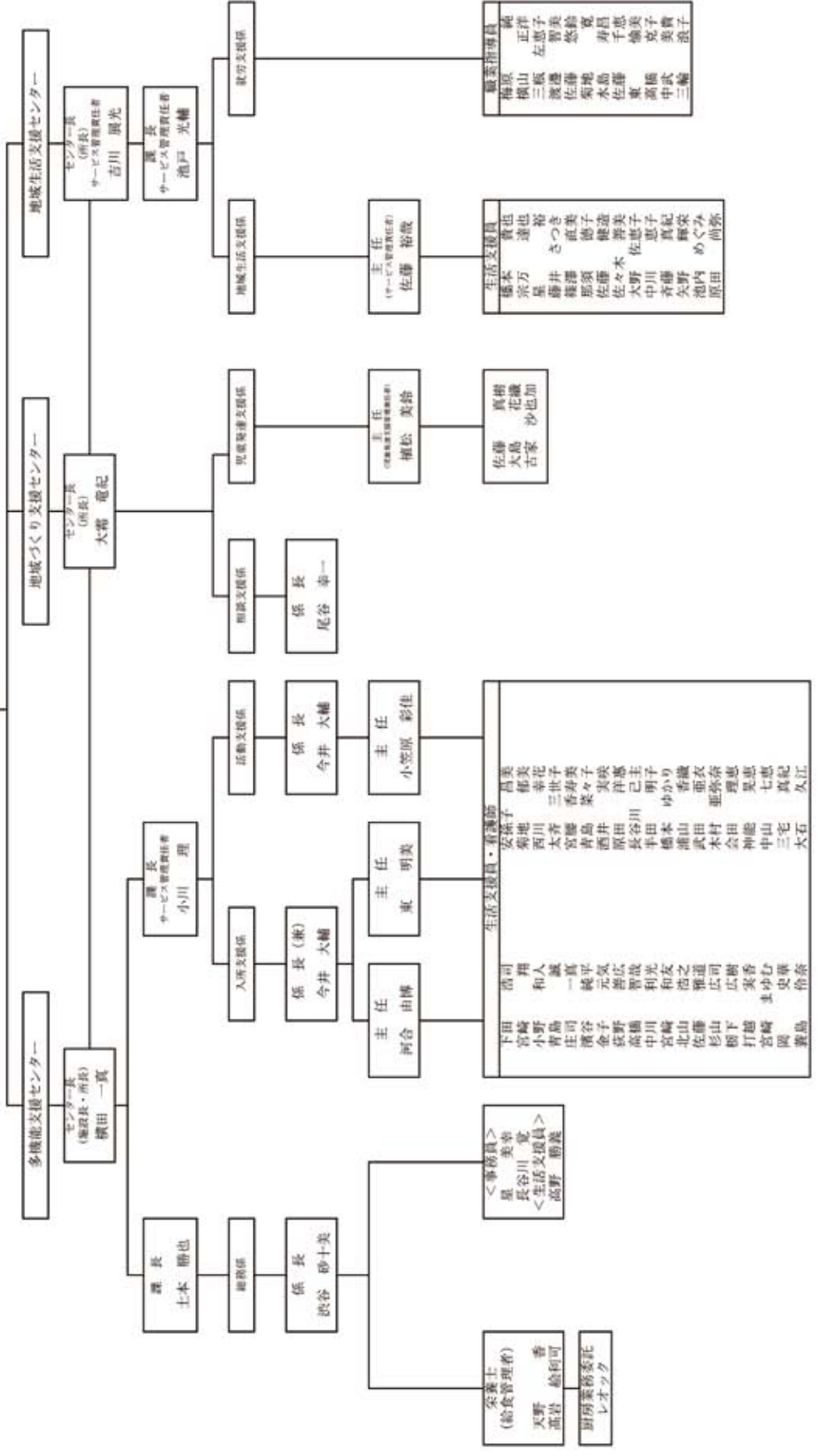

平成30年度 社会福祉法人名寄みどりの郷 決算認定

社会福祉法人名寄みどりの郷の事業報告及び決算が下記のとおり承認されました。

貸借対照表

社会福祉法人名寄みどりの郷
平成31年3月31日現在

資産の部				負債の部			
勘定科目	当年度末	前年度末	増減	勘定科目	当年度末	前年度末	増減
【流動資産】	194,435,952	172,833,842	21,602,110	【流動負債】	29,961,069	20,074,040	9,887,029
現金預金	117,381,742	98,858,678	18,523,064	事業未払金	10,477,677	12,254,019	△ 1,776,342
事業未収金	76,096,025	73,136,510	2,959,515	その他の未払金	13,000,000	0	13,000,000
棚卸資産	854,185	838,114	16,071	1年以内返済予定リース債務	658,368	658,368	0
原材料	854,185	838,114	16,071	未払費用	2,225,250	3,966,643	△ 1,741,393
立替金	104,000	540	103,460	預り金	1,044,741	966,052	78,689
【固定資産】	438,295,649	445,106,940	△ 6,811,291	職員預り金	2,549,913	2,228,958	320,955
基本財産	191,460,224	208,315,943	△ 16,855,719	仮受金	5,120	0	5,120
土地	40,331,000	40,331,000	0	【固定負債】	42,430,671	36,898,339	5,532,332
建物	502,843,600	502,843,600	0	リース債務	1,042,416	1,700,784	△ 658,368
建物減価償却累計額	△ 352,714,376	△ 335,858,657	△ 16,855,719	退職給付引当金	41,388,255	35,197,555	6,190,700
定期預金	1,000,000	1,000,000	0	負債の部合計	72,391,740	56,972,379	15,419,361
その他の固定資産	246,835,425	236,790,997	10,044,428	純資産の部			
土地	7,887,300	7,887,300	0	【純資産】	560,339,861	560,968,403	△ 628,542
建物	131,728,620	131,728,620	0	基本金	1,000,000	1,000,000	0
建物減価償却累計額	△ 123,146,727	△ 116,467,351	△ 6,679,376	国庫補助金等特別積立金	77,636,190	85,263,477	△ 7,627,287
構築物	3,418,000	3,418,000	0	国庫補助金等特別積立金	262,424,910	267,424,910	△ 5,000,000
構築物減価償却累計額	△ 2,573,520	△ 2,146,270	△ 427,250	国庫補助金等特別積立金取崩累計額	△ 184,788,720	△ 182,161,433	△ 2,627,287
車両運搬具	9,728,532	13,393,932	△ 3,665,400	その他の積立金	180,000,000	167,000,000	13,000,000
車両減価償却累計額	△ 9,020,780	△ 12,030,069	3,009,289	人件費積立金	35,000,000	25,000,000	10,000,000
器具及び備品	43,436,380	55,490,929	△ 12,054,549	修繕積立金	22,000,000	21,000,000	1,000,000
器具及び備品減価償却累計額	△ 37,778,769	△ 49,108,151	11,329,382	備品等購入積立金	17,000,000	16,000,000	1,000,000
有形リース資産	3,291,840	3,291,840	0	施設整備等積立金	93,000,000	92,000,000	1,000,000
有形リース資産減価償却累計額	△ 1,591,056	△ 932,688	△ 658,368	工賃変動積立金	1,000,000	1,000,000	0
退職給付引当資産	41,388,255	35,197,555	6,190,700	設備等整備積立金	12,000,000	12,000,000	0
その他の積立資産	18,000,000	16,700,000	1,300,000	次期繰越活動増減差額	301,703,671	307,704,926	△ 6,001,255
電話加入権	67,350	67,350	0	(うち当期活動増減差額)	6,998,745	30,408,717	△ 23,409,972
資産の部合計	632,731,601	617,940,782	14,790,819	純資産の部合計	560,339,861	560,968,403	△ 628,542
				負債及び純資産の部合計	632,731,601	617,940,782	14,790,819

事業活動計算書

社会福祉法人名寄みどりの郷
(自)平成30年04月01日 (至)平成31年03月31日

勘定科目	当年度決算(A)	前年度決算(B)	増減(A)-(B)	勘定科目						
				当年度決算(A)	前年度決算(B)	増減(A)-(B)				
サービス活動増減の部	就労支援事業収益	44,544,836	43,938,176	606,660	外 増 減 の 部	その他のサービス活動外費用	3,907,280	5,349,828	△ 1,442,548	
	障害福祉サービス等事業収益	464,324,334	450,411,493	13,912,841		サービス活動外費用計(5)	3,907,280	5,349,828	△ 1,442,548	
	経常経費寄附金収益	427,000	123,000	304,000		サービス活動外増減差額(6)=(4)-(5)	807,055	△ 736,012	1,543,067	
	その他の収益	0	14,860	△ 14,860		経常増減差額(7)=(3)+(6)	7,968,913	30,408,717	△ 22,439,804	
	サービス活動収益計(1)	509,296,170	494,487,529	14,808,641		固定資産売却益	29,999	0	29,999	
	人件費	302,140,487	277,536,340	24,604,147		特別 増 減 の 部	特別収益計(8)	29,999	0	29,999
	事業費	52,365,231	54,037,170	△ 1,671,939		固定資産売却損・処分損	1,000,167	0	1,000,167	
	事務費	75,627,434	71,421,569	4,205,865		費用	特別費用計(9)	1,000,167	0	1,000,167
	就労支援事業費用	47,371,434	45,071,625	2,299,809		特別増減差額(10)=(8)-(9)	△ 970,168	0	△ 970,168	
	減価償却費	26,499,132	14,859,342	11,639,790		当期活動増減差額(11)=(7)+(10)	6,998,745	30,408,717	△ 23,409,972	
国庫補助金等特別積立金取崩額	△ 7,627,287	△ 5,166,385	△ 2,460,902	前期繰越活動増減差額(12)	307,704,926	269,296,209	38,408,717			
その他の費用	5,757,881	5,583,139	174,742	当期末繰越活動増減差額(13)=(11)+(12)	314,703,671	299,704,926	14,998,745			
サービス活動費用計(2)	502,134,312	463,342,800	38,791,512	基本金取崩額(14)	0	0	0			
サービス活動増減差額(3)=(1)-(2)	7,161,858	31,144,729	△ 23,982,871	その他の積立金取崩額(15)	0	8,000,000	△ 8,000,000			
受取利息配当金収益	17,892	16,708	1,184	その他の積立金取崩額(16)	13,000,000	0	13,000,000			
その他のサービス活動外収益	4,696,443	4,597,108	99,335	次期繰越活動増減差額(17)=(13)+(14)+(15)-(16)	301,703,671	307,704,926	△ 6,001,255			
サービス活動外収益計(4)	4,714,335	4,613,816	100,519							

資金収支計算書

社会福祉法人名寄みどりの郷
(自)平成30年04月01日 (至)平成31年03月31日

勘定科目	予算(A)	決算(B)	差異(A)-(B)	勘定科目					
				予算(A)	決算(B)	差異(A)-(B)			
事業活動による収支	就労支援事業収入	44,489,000	44,544,836	△ 55,836	支 出	固定資産取得支出	2,203,000	2,200,443	2,557
	障害福祉サービス等事業収入	461,986,000	464,324,334	△ 2,338,334		ファイナンス・リース債務の返済支出	660,000	658,368	1,632
	経常経費寄附金収入	423,000	427,000	△ 4,000		施設整備等支出計(5)	2,863,000	2,858,811	4,189
	受取利息配当金収入	26,000	17,892	8,108		施設整備等資金収支差額(6)=(4)-(5)	△ 2,833,000	△ 2,828,811	△ 4,189
	その他の収入	4,703,000	4,696,443	6,557		積立資産取崩収入	0	93,540	△ 93,540
	事業活動収入計(1)	511,627,000	514,010,505	△ 2,383,505		その他の活動収入計(7)	0	93,540	△ 93,540
	人件費支出	297,613,000	295,859,727	1,753,273		積立資産支出	11,394,000	19,374,300	△ 7,980,300
	事業費支出	57,344,000	52,365,231	4,978,769		その他の活動支出計(8)	11,394,000	19,374,300	△ 7,980,300
	事務費支出	77,000,000	75,627,434	1,372,566		その他の活動資金収支差額(9)=(7)-(8)	△ 11,394,000	△ 19,280,760	7,886,760
	就労支援事業支出	47,389,000	46,684,371	704,629		予備費支出(10)	0	0	0
その他の支出	10,312,000	9,665,161	646,839	当期資金収支差額合計(11)=(3)+(6)+(9)-(10)	7,742,000	11,699,010	△ 3,957,010		
事業活動支出計(2)	489,658,000	480,201,924	9,456,076	前期末支払資金残高(12)	152,580,056	152,580,056	0		
事業活動資金収支差額(3)=(1)-(2)	21,969,000	33,808,581	△ 11,839,581	当期末支払資金残高(11)+(12)	160,322,056	164,279,066	△ 3,957,010		
固定資産売却収入	30,000	30,000	0						
施設整備等収入計(4)	30,000	30,000	0						

多機能支援センター

日常の様子

平日は活動を、休日は疲れを癒しつつ学園を飛び出し余暇を楽しんでいます！



企画

今年は料理企画や運動会などを行っています。日頃、なかなか接点のない方々とも交流を深め、みなさん楽しく参加されています！



旅行

道内様々な所に行き、普段とは違う場所でゆっくりと過ごしています。いつもと違う場所に行くワクワク感で、自然と笑顔になりますね！



地域生活支援センター

グループホームGW外出企画



初の試みで、東神楽公園まで出かけてきました！焼肉や温泉を満喫してきましたよ！



自治会すまいるルスツ旅行



今年度の旅行第一弾は、ルスツリゾートへ行って来ました。1日目はあいにくの雨模様で、予定を変更して洞爺湖畔を散策。2日目はルスツリゾートへ行き、アトラクションを楽しんで出来ました！絶叫系初体験の方もいましたが、すっかりやみつきになったみたいです！来年もまた行きたいですね！

今年もいろいろな企画を実施中です。
恒例になったパークゴルフは、数年ぶりに天候に恵まれ、最後まで楽しむ事ができました！
井上食堂のソフトクリームは、大きかった!!

通所余暇企画



地域づくり支援センター

児童発達支援・放課後等デイサービス事業所『遊楽』 リニューアルOPEN

平成24年6月より、当事業所の『油楽器』2階で営業をしていましたが、昨年9月6日に発生した北海道胆振東部地震でのブラックアウトを経験し、子どもたちの安全や防災の観点等から移転を決め、令和元年5月7日(火)から新しい拠点での営業が始まりました!

子ども達は、「ドキドキ・ワクワク」はじめは少し戸惑いながらもすぐに慣れ、元気に賑やかに過ごしています♪



New遊楽 外観



玄関前をお花で綺麗に!



「実はついたかな～(夢中)」



積み木倒し



みんなでフープくぐり



スイカ作りにチャレンジ



満開のひまわりの中で♪



毎年恒例! 流しそうめん



収穫祭のひとこま

相談支援事業所 名寄みどりの郷「いんくる」

「いんくる」では相談支援事業を実施しながら、地域の事業所や関係機関のみなさんと連携を図っています。

今年度から、「名寄市の福祉力や地域力の向上」を目指し、関係者の有志の方達と研修を行っています。

今年度はすでに2回開催され、多くの方に参加していただき、多職種連携の場にもなっています。

研修では事例検討をしながら、地域の課題の抽出や解決策の検討を行い、各機関との「連携」から各機関の人とつながる「関係」強化を目指しています。

この取り組みを通し、安心して生活できる街づくりに貢献できればと思います。





新任職員紹介

(平成30年11月～令和元年11月)



(地域生活支援センター 支援員)
○池内 めぐみ(いけうち めぐみ)平成30年11月採用
○一言:色々とお世話になりますが、頑張りますのでよろしくをお願いします。



(地域生活支援センター 支援員)
○斉藤 真紀(さいとう まき)平成31年2月採用
○一言:福祉の仕事は初めてですが、利用される皆さんの笑顔がたくさん引き出せるよう頑張ります。よろしくをお願いします。



(地域生活支援センター 支援員)
○矢野 輝栄(やの てるえ)平成31年4月採用
○一言:19年振りに戻ってきました。笑顔を忘れず皆さんと過ごしたいと思っています。宜しくお願いします。



(名寄丘の上学園 支援員)
○西川 幸花(にしかわ ともか)平成31年4月採用
○一言:働いてから半年が経ち、仕事にも慣れてきましたが、気を抜かず毎日元気よく頑張っています! よろしくをお願いします。



(名寄丘の上学園 支援員)
○栃下 広樹(とちした こうき)平成31年4月採用
○一言:覚える事がたくさんあり大変ですが、足を引っ張らないように頑張ります。



(地域生活支援センター 指導員)
○佐藤 悠鈴(さとう ゆうり)平成31年4月採用
○一言:分からない事だらけですが、頑張りますのでよろしくをお願いします。



(地域生活支援センター 指導員)
○三輪 浪子(みわ なみこ)令和元年6月採用
○一言:老体にムチ打って、皆さんの若さを分けて頂きガンバリます!



(名寄丘の上学園 支援員)
○木村 亜弥奈(きむら あやな)令和元年10月採用
○一言:利用者さんと楽しく笑顔で過ごせるように、努めます!



(名寄丘の上学園 栄養士)
○高岩 絵利可(たかいわ えりか)令和元年11月採用
○一言:美味しい給食を提供出来るように頑張ります!よろしくをお願いします。

環境整備

6月29日(土)、保護者会主催の環境整備が行われました。今回もたくさんの方々にお集まりいただき、施設内外がとてもきれいになりました。昼食は、恒例のバーベキュー。皆で食べる食事は、やはり格別ですね。ご協力いただきました保護者の方々にはあらためまして、御礼を申し上げます。ありがとうございました。



地区別懇談会&懇親会

今年度も釧路地区を皮切りに、紋別地区、旭川地区、名寄地区と順に保護者の方々の懇談会が開催されました。また、9月27日(金)には、保護者と職員の懇親会を名寄市内で開催。楽しい一時をご一緒させていただきました。



石川 孝雄 理事



島影 昶 評議員

石川 孝雄理事と島影 昶評議員が令和元年6月14日(金)に開催されました定時評議員会において任期を終えました。両名共に長きに渡り法人のためにご尽力をいただきましてありがとうございました。後任者には、大霜 竜紀理事、松前 衛評議員がそれぞれ就任を致しました。

編集後記

胆振東部地震の影響で残念ながら中止となった昨年の丘の上フェスティバル。一年越しの思いを込めて、今年度は、いつも以上に地域の皆様のお力も借りながら、盛況のうちに終える事が出来ました。日々、利用者さんの笑顔が溢れ、何事もなく安心して暮らす事が出来る有難さを改めて感じる一年でもありました。

今後ともどうぞよろしくお願い致します。